Фарит Минибаев: «Сальто назад в 65? Без проблем!» стр. 5

Чемпион 6+
№ 21 (1461) Среда, 1 июня 2022 г. | Областная спортивная газета | Издается с 23 апреля 1997 года в Ульяновской области | vk.com/champion73

ЛЕГКАЯ АТЛЕТИКА

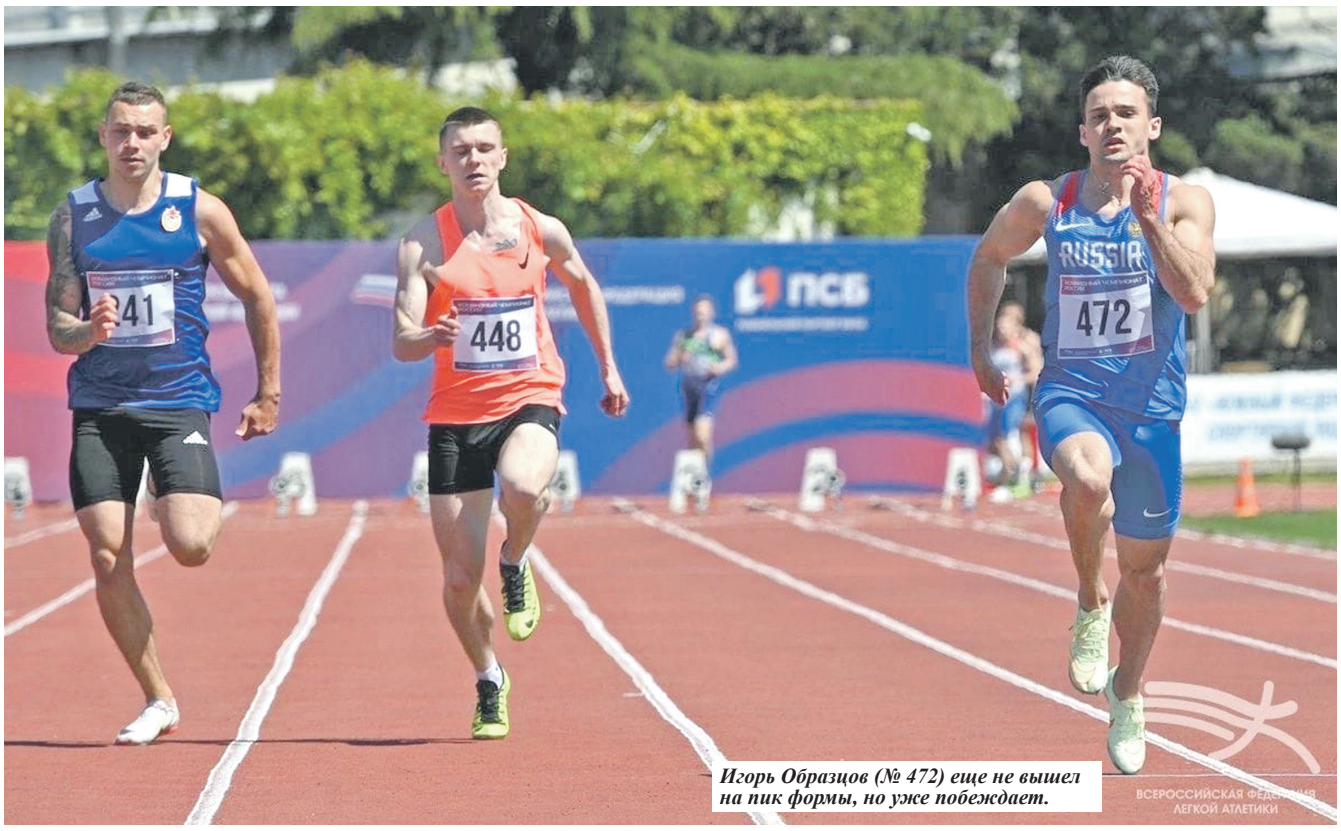

Фото ВФЛА

Игорь Образцов (№ 472) еще не вышел на пик формы, но уже побеждает.

СЕЗОН ТОЛЬКО НАЧАЛСЯ, НО УЖЕ ПРИНЕС МЕДАЛИ

Ульяновские легкоатлеты завоевали призовые места на командном чемпионате России в Сочи. У наших земляков - одно «золото» и две «бронзы».

Александр АГАПОВ

На высшую ступеньку пьедестала почета взошел быстрейший спринтер страны последних лет - Игорь Образцов. 26-летний спортсмен вместе с напарником по тренировочной группе - Алексеем Юфимовым - прибыл в Сочи на пару недель раньше остальных легкоатлетов областной сборной, чтобы провести на черноморском побережье заключительный тренировочный сбор.

Игорь уже давно приучил, что на коронной стометровке он уверенно разбирается со своими соперниками, однако на первом старте летнего сезона его бег не был столь доминирующим. В финале серьезнейшую конкуренцию нашему земляку навязал Ярослав Ткалич из Москвы.

Ульяновец немного «закопался» на первых метрах, хорошо отработал середину дистанции, но в концовке снова чуть зажался. В итоге Образцов и Ткалич одновременно пересекли створ, и даже детальный анализ фотофиниша не определил, кто же из них быстрее. Оба показали одинаковый результат вплоть до тысячных долей секунды - 10,399 - и разделили между собой первое место.

- Даже не вспомню, когда последний раз приходилось делить с кем-то победу, наверное, это было еще на молодежном уровне, - рассказал ОБРАЗЦОВ. - Конечно, из-за того, что это не чистое первое место, небольшой осадок остался. Мог лучше пробежать, но рассчитываю, что буду прибавлять с каждым новым стартом. После сборов еще не успел отойти от нагрузок, нужно время, чтобы разбегаться. В прошлом году я вообще был третьим, но потом к личному чемпионату России вышел на пик. Пока трудно сказать, насколько возрос средний уровень конкуренции на 100 метров. Будет видно по сезону. Думаю, что мой уровень и уровень Ткалича все-таки пока выше, чем у других. Ярослав - мой главный соперник.

В других личных видах ульяновцы за медали побороться не смогли, но отметились в первой десятке. Никита Егоров, будучи самым молодым участником сильнейшего из финальных забегов на 800 метров у мужчин, финишировал на восьмом месте с новым личным рекордом - 1.48,22. В беге на 400 метров Андрей Галацков показал пятый результат (47,51), а Олег Никитин - шестой (47,56). Алексей Юфимов с восьмым временем отобрался в финал на 200 метров (21,50), но там не бежал, сохранив силы на эстафету 4х100 метров, которая проводилась в тот же день.

Эта «жертва» была не напрасной. Ульяновский квартет в составе Образцова, Юфимова, Никитина и Ильфата Садеева ровно преодолел все этапы и в своем забеге финишировал вторым, уступив только сборной Краснодарского края. А по результатам всех забегов расположился на итоговом третьем месте (40,50), всего одну сотую секунды уступив Брянской области, которая бежала в первом финале.

Не остались без призов наши мужчины и в эстафете 4х400 метров, где ульяновская команда предстала в экспериментальном виде.

Забойщиком выступил опытнейший Андрей Галацков, который к концу своего этапа уверенно держался в первой тройке. Сменивший его Никита Щукин сохранил позицию и отправил на дистанцию Олега Никитина, который успел восстановиться после первой эстафеты и вытащил ульяновскую сборную на второе место. Никита Егоров не стал бросаться в погоню за укатившим вперед краснодарцем Савелием Савлуковым, вел бег по своей раскладке, но на финишной прямой немного уступил одному из сильнейших 400-метровиков страны - Максиму Федяеву из Курской области. В итоге еще одна «бронза» с результатом 3:08.79.

На кону - главный приз «Королевы российского спорта»

Добавим, что командный чемпионат России стал третьим этапом соревнований серии «Королева российского спорта», учрежденных Федерацией легкой атлетики (ВФЛА) в этом году.

Серия национальных стартов делится на две категории (А и Б). На каждом этапе спортсменам начисляются рейтинговые очки, в зависимости от занятого места и категории турнира (А с 1 по 12 места и Б с 1 по 6 места). Всего запланировано 18 этапов. При этом некоторые из них будут специализированными - отдельно для метателей, прыгунов, спринтеров и так далее. В конце сезона состоится финал «Королевы российского спорта». Туда отберутся по 16 легкоатлетов и легкоатлеток, набравших наибольшее количество очков в отдельных дисциплинах. У большинства видов в зачет идут результаты пяти этапов.

ФУТБОЛ. Анонс

Последний и решительный бой. В Сысерти

Как и год назад, судьба путевки в ФНЛ от Группы 4 определится в заключительном туре. На радость ульяновским болельщикам в споре за нее участвует и «ВОЛГА» - впервые с 2014 года.

Михаил РОССОШАНСКИЙ

Девять матчей осталось сыграть в чемпионате страны среди команд Группы 4 второго дивизиона: два из них - сегодня, семь - в субботу, 4 июня. Но только результаты двух из них могут кардинально повлиять на турнирную ситуацию. Оба пройдут 4 июня. Один - в Челябинске, где местный одноименный клуб встретится с тольяттинской «Ладой». Другой - состоится под Екатеринбургом в городке Сысерть, где ульяновская «Волга» померится силами с дублерами «Урала». Победа гарантирует подопечным тренера Рината Аитова итоговое первое место.

В бытность футболистом, Аитов сам был в подобной ситуации. В 2007 году «Волга», одержав победу в заключительном туре над нижнекамским «Нефтехимиком», обошла оренбургский «Газовик» в турнирной таблице и вышла в первый дивизион.

- В том матче у «Нефтехимика» не было шансов, - вспоминает Ринат АИТОВ. - Мы выходили на поле с таким настроем, что обыграли бы, наверное, любого. Потому что прекрасно понимали: это наш последний шанс вписать свои имена в историю клуба. И уже в первом тайме забили три безответных гола, превратив вторую половину матча в формальность. Вот это я пытаюсь донести и нынешнему поколению футболистов. Ведь, как и тогда осенью 2007 года, сегодня все зависит от нас.

Впрочем, соперник у сегодняшней «Волги» по заключительному матчу очень серьезный. «Урал-2» - это уже не те дублеры, которых в прошлые годы добавляли в чемпионат страны для количества и в качестве поставщиков очков. Команда уверенно идет в середине турнирной таблицы. Крайний раз «Урал-2» проигрывал аж в 19-м туре 8 ноября 2021 года дома «Челябинску» - 1:2. А в наступившем году у «оранжевых» уже четыре победы и три ничьих. Среди подвигов уральцев - ничья с «Тюменью» (2:2) и победа над «Новосибирском» (2:0), после которой сибиряки фактически прекратили борьбу за победу в чемпионате.

- Это очень амбициозная команда, которая играет в атакующий футбол, - анализирует соперника Аитов. - Уральцы хорошо контролируют мяч, при этом сами играют и позволяют это делать соперникам. Не случайно матчи с участием «Урала-2» очень часто становятся результативными. Поэтому настраиваю ребят как на последний матч в жизни. Справятся ли, не знаю, это как гадание на кофейной гуще. Единственное, в чем могу заверить, что мы в тренерском штабе сделаем все, чтобы подвести команду к игре в самом лучшем состоянии.

В Екатеринбург «Волга» отправится самолетом 2 июня. Вечером того же дня предстоит тренировка на искусственном покрытии базы «Сысерть». Еще одно занятие тренерский штаб планирует провести и накануне поединка. Сам матч начнется 4 июня в 13.00 по ульяновскому времени. Не исключено, что поддержать ульяновскую команду приедет солидный десант ульяновских болельщиков.

- Поддержка болельщиков сейчас ощущается как никогда, - говорит Аитов. - С пожеланиями успеха лично мне звонят друзья, знакомые. Причем не только из Ульяновска, но и из многих районов нашего региона. Футболисты тоже чувствуют, что болельщики сегодня объединились. Надеюсь, что мы порадуем их и победим в этой игре, которая для нас стала поистине финальной.

ФУТБОЛ. Чемпионат России. ФНЛ-2. Группа 4

Предпоследний шаг тяжелый, но победный

В заключительном домашнем матче чемпионата ульяновская «ВОЛГА» предсказуемо обыграла тольяттинскую «Ладу». Правда, в концовке встречи болельщикам, пришедшим на трибуны стадиона «Труд», пришлось изрядно поволноваться.

Защитники тольяттинской «Лады» играли самоотверженно, но футболистов «Волги» в этот вечер было не остановить.

Фото Владимира ЛАМЗИНА

ВОЛГА - ЛАДА-ТОЛЬЯТТИ - 2:1 (2:0)

28 мая. Ульяновск. Стадион «Труд». 1 700 зрителей. **Судья** - Перезва (Раменское).

ВОЛГА: Лукьянов, Цыганцов, Максименков, Хабибуллин, Муромский (Паскин, 82), Дм. Рахманов, Герюгов (Петролай, 77), Махмутов, Ден. Рахманов, Уридия (Тутаев, 77), Каштанов (Беляков, 46).

Лада-Тольятти: Литвенок, Котов, Моргунов, Рыжков, Мортоглян (Бахарев, 67), Зверев, Соколов, Давыдов (Верещак, 74), Данилов, Мязин, Волчков.

Голы: Рыжков, 7 - в свои ворота; Каштанов, 43 (2:0); Бахарев, 90+1 (2:1).

Предупреждены: Данилов, 26; Зверев, 47; Волчков, 51; Верещак, 85.

Удален Хабибуллин, 56 - фол последней надежды.

Михаил РОССОШАНСКИЙ

«Лада» осталась без болельщиков

Известно, что тольяттинские ультрас славятся своим ретивым нравом, а также непростыми отношениями с ульяновскими фанатами. Несколько лет назад столкновения между ними произошли прямо на центральных улицах Ульяновска, а стражам порядка пришлось изрядно попотеть, чтобы утихомирить обе стороны. Посему к нынешнему визиту фанатов из Автограда в регионе готовились тщательно. Тем более что задолго было известно: тольяттинцы организуют большой десант, для чего зафрахтовали целый автобус. На стадион «Труд» он прибыл за полчаса до стартового свистка. Однако через несколько минут транспорт… снова выехал за ворота арены. При этом ни один тольяттинский болельщик на Ульяновскую землю не сошел. Прошла молва, что большинство пассажиров тольяттинского автобуса уже были изрядно навеселе. И согласно правилам посещения футбольных матчей на трибуны их не пустили. Таким образом, гостевой фанатский сектор оказался пустым. Лишь спустя несколько минут после начала матча там появились два поклонника «Лады». Видимо, в Ульяновск они добирались своим ходом при строгом соблюдении сухого закона.

Фанаты «Волги», в свою очередь, практически полностью заполнили свой сектор и развернули два огромных баннера: «Ждать уже недолго» и «Первой будет «Волга».

- Несколько дней пришлось повозиться, чтобы создать такую красоту, - констатировал болельщик «Волги» с восьмилетним стажем Яков БАБЕНКО. - Но для родной команды мы рады постараться. Сегодня, думаю, мы выиграем у Тольятти уверенно. А вот в Екатеринбурге в последнем матче будет сложнее. Но все равно верим, что «Волга» выйдет в ФНЛ.

Быстрый автогол - лучше и не пожелаешь

Матч для «Волги» начался более чем оптимистично. Второй угловой завершился взятием ворот. Азнаур Герюгов подал от флажка, а капитан тольяттинцев Игорь Рыжков неловким движением отправил мяч в собственные ворота. «Это старая болезнь наша, - сетовал на послематчевой пресс-конференции наставник гостей Андрей БЛАЖКО. - Угловые у наших ворот как пенальти!».

Впрочем, развить успех моментально волжанам не удалось. Хотя игровое и территориальное преимущество у хозяев было неоспоримое. Одна из причин - самоотверженная игра гостей в обороне. Дрогнули они лишь в концовке тайма. Сначала Денис Рахманов дальним ударом попал в штангу, а Алексей Каштанов следом забил свой 11-й гол в чемпионате, реализовав еще одну подачу Герюгова с углового.

Удаление некстати

Казалось, что во втором тайме «Волга» сможет довести дело до разгрома, как это было в матче первого круга в Тольятти, где волжане выиграли со счетом 4:0. Однако история не повторилась. За десять игровых минут оборона «Волги» сплоховала дважды. В первом случае гости не реализовали выход один на один с Вадимом Лукьяновым, а во втором Айдар Хабибуллин только ценой удаления остановил форварда гостей Андрея Мязина. В меньшинстве «Волга» отдала мяч сопернику и действовала на контрвыпадах. Пара из них была очень опасной и могла завершиться голом, но волжане по традиции в завершении атак действовали расточительно.

А вот тольяттинцы в концовке встречи наиграли на гол престижа. Его автором стал футболист со знаковой для Тольятти фамилией - Глеб Бахарев.

- Не хотелось, конечно, заканчивать серию домашних игр такой вот концовкой, - сказал после победного финального свистка капитан «ВОЛГИ» Алексей ЦЫГАНЦОВ. - Видимо, сказывается то, что чемпионат уже на финише, сил много потрачено. Но, я уверен, на последнюю игру мы найдем силы.

СТАТИСТИКА

28-й тур (25 мая)

ЗВЕЗДА - ЗЕНИТ-ИЖЕВСК - 2:1 (0:0)

700 зрителей. **Голы:** Карпук, 65 (1:0); Завьялов, 76 (1:1); Чущъялов, 79 (2:1). **Удален** Кибардин (З-И), 64 - вторая желтая карточка.

29-й тур (28 мая)

НОВОСИБИРСК - ТЮМЕНЬ - 0:4 (0:1)

840 зрителей. **Голы**: Кобялко, 30; Карпов, 67; Анисимов, 85 и 89.

НОСТА - УРАЛ-2 - 0:2 (0:1)

150 зрителей. **Голы:** Татаринов, 33; Толкачев, 50.

ОРЕНБУРГ-2 - ЧЕЛЯБИНСК - 0:3 (0:2)

615 зрителей. **Голы:** Руднев, 17; Бакай, 20; Демин, 67.

ТОРПЕДО МИАСС - СПАРТАК-ТУЙМАЗЫ - 6:2 (3:1)

223 зрителя. **Голы:** Долгалев, 6 (1:0); Ермолаев, 13 (1:1); Замятин, 29; Семенов, 42 (3:1); Шпитальный, 54 (3:2); Замятин, 69 - с пенальти; Логовчин, 79; Чистяков, 86 (6:2). **Удален** Кузьмин (С-Т), 69 - фол последней надежды.

Положение на 1 июня

№	Команда	И	В	Н	П	Мячи	О
1.	Тюмень	28	18	6	4	79-30	60
2.	ВОЛГА	27	17	8	2	54-29	59
3.	Челябинск	27	19	2	6	52-23	59
4.	Новосибирск	27	15	5	7	39-22	50
5.	Звезда	27	15	4	8	50-27	49
6.	Амкар-Пермь	26	14	4	8	40-28	46
7.	Урал-2	27	12	6	9	48-36	42
8.	Иртыш	26	9	8	9	47-47	35
9.	Торпедо Миасс	27	8	5	13	31-40	32
10.	Спартак-Туймазы	27	10	2	15	44-67	320*
11.	Оренбург-2	27	6	9	12	30-50	27
12.	Динамо-Барнаул	26	7	4	15	28-40	25
13.	Носта	27	6	3	18	23-53	21
14.	Зенит-Ижевск	26	4	3	19	19-51	15
15.	Лада-Тольятти	27	3	5	19	24-74	14**

Примечания:

** Решением КДК РФС от 28 июля 2021 года с ФК «Спартак-Туймазы» будет снято 3 очка после проведения всех матчей соревнований.*

*** Решением КДК РФС от 26 августа 2021 года с ФК «Лада-Тольятти» будет снято 3 очка после проведения всех матчей соревнований.*

Бомбардиры

1. Данил КАРПОВ..... Тюмень.....21(2)
2. Даниил АРСЕНТЬЕВ..... Урал-2 .....16(4)
3. Антон КОБЯЛКО ..... Тюмень.....13(2)

4-6. **Алексей КАШТАНОВ ..... ВОЛГА..... 11**
Илья ПОРОХОВ..... Звезда 11
Илья КАРПУК..... Звезда 11

7. Артемий МАЛЕЕВ..... Тюмень.....10(1)

8-12. Азнаур ГЕРЮГОВ..... ВОЛГА 9
Антон ДОРОХОВ ..... Челябинск.....9(1)
Максим ЖИТНЕВ..... Новосибирск..... 9(1)
Владимир ЗАВЬЯЛОВ..... Динамо-Барнаул.. 9(2)
Евгений ТЮКАЛОВ ..... Амкар .....9(2)

Примечание: в скобках - голы с пенальти.

29-й тур (1 июня): Амкар-Пермь - Иртыш, Зенит-Ижевск - Динамо-Барнаул.

30-й тур (4 июня): Зенит-Ижевск - Иртыш, Амкар-Пермь - Динамо-Барнаул, Новосибирск - Звезда, Челябинск - Лада-Тольятти, **Урал-2 - ВОЛГА,** Спартак-Туймазы - Носта, Торпедо Миасс - Оренбург-2.

ФУТБОЛ. ЮФЛ-Приволжье

4 июня - открытие сезона ЮФЛ в Ульяновске

«ВОЛГА» набрала первое очко в турнире юношеской футбольной лиги среди команд Приволжья. В третьем туре ульяновцы играли в Саратове против местного «Сокола» и разошлись с хозяевами безголевой ничьей (0:0).

- Весь матч мы стремились играть с позиции силы, активно шли в прессинг, старались больше контролировать мяч и могли брать не одно, а три очка, - считает тренер юных волжан Алексей КУЗНЕЦОВ. - В начале и в конце матча у нас были хорошие моменты для взятия чужих ворот, когда наш игрок выходил один на один с голкипером, но подвела реализация. У соперника я таких моментов не припомню. Как бы то ни было, но и это первое очко - положительный результат и, надеюсь, задел на будущее.

А уже в эту субботу, 4 июня, «Волга» впервые сыграет домашний матч. На стадионе «Труд» имени Льва Яшина наша команда примет пензенский «Зенит». Начало в 11.00. Вход - свободный.

- В этой игре нам будет нужна поддержка болельщиков, - добавляет Кузнецов. - Приглашаю всех ульяновских любителей футбола на стадион. Чем больше вас будет, тем лучше.

Другие результаты 3-го тура: СШОР № 8 - КАМАЗ - 0:3, СШ Вахитово - РЦПФ Нижний Новгород - 2:2, Крылья Советов - Уфа - 2:1, Академия-Амкар - Мордовия - 0:2, Нефтехимик - Оренбург - 4:1, Зенит (Пенза) - Зенит-Ижевск - 0:0.

Положение на 1 июня

№	Команда	И	В	Н	П	М	О
1.	РЦПФ Нижний Новгород	3	2	1	0	9-3	7
2.	СШ Вахитово	3	2	1	0	7-4	7
3.	КАМАЗ	3	2	1	0	4-0	7
4.	Зенит-Ижевск	3	2	1	0	5-2	7
5.	Крылья Советов	3	2	0	1	8-4	6
6.	Нефтехимик	3	2	0	1	8-4	6
7.	Мордовия	3	1	1	1	4-4	4
8.	Сокол	3	1	1	1	3-3	4
9.	Уфа	3	1	1	1	3-3	4
10.	Зенит (Пенза)	3	0	3	0	2-2	3
11.	Академия-Амкар	3	0	1	2	1-5	1
12.	ВОЛГА	3	0	1	2	2-8	1
13.	Оренбург	3	0	0	3	2-7	0
14.	СШОР № 8	3	0	0	3	1-10	0

ФУТБОЛ. 3-й дивизион. Первенство МФС «Приволжье»

Класс «энергетиков» дождем не смоешь

Второе за месяц областное дерби вновь завершилось в пользу команды из Димитровграда. На сей раз «Оргэнергострой» на классе разобрался с ульяновской молодежью «Университета», впервые в сезоне забив четыре мяча за одну игру.

Порой футбол подобен танцу. В атаке - капитан «Оргэнергостроя» Иван Кузнецов - автор дубля и голевой передачи в матче с «Университетом».

Фото Владимира ЛАМЗИНА

УНИВЕРСИТЕТ - ОРГЭНЕРГОСТРОЙ – 0:4 (0:2)

28 мая. Ульяновск. Стадион «Симбирск». 100 зрителей.

Судья - Кривозубов (Самара).

Университет: Сейкин, Филиппов, Рябов, Машин, Д. Клейнер, Абидов (Мешков, 85), Игошин (Жигалов, 46), Данилов (Хамидуллин, 76), Климашин (Горбунов, 46), Гречкин, Г. Азизов (Игнатьев, 61).

Оргэнергострой: Красильников (Кузьмин, 85), А. Кузнецов, Сабиров, Антонов, Сладков, Клопков (Числов, 72), И. Кузнецов (Поляков, 88), Сафин, Козлов (Речкалов, 72), Санатуллин (Курочкин, 58), Шарипов (Федоров, 65).

Голы: Шарипов, 3; И. Кузнецов, 23; Козлов, 63; И. Кузнецов, 83.

Удален: Курочкин, 90 - за два предупреждения.

Единственное, что «студенты» могли противопоставить более мастеровитому и опытному сопернику - это высочайшая дисциплина и самоотдача всех футболистов команды. Однако у хозяев поля игра не задалась с первых минут, будто весь их настрой «размочил» субботний ливень, сопровождавший поединок.

А вот класс «энергетиков» дождем не смоешь. Быстрый гол димитровградцев пришел с углового. Перед подачей Марат Сафин поднял вверх обе руки, давая сигнал своим партнерам, и навесил в штрафную, Иван Кузнецов с дальнейшей штанги скинул мяч на ближнюю, где Альберт Шарипов распорядился им так, как и положено форварду - домашняя заготовка сработала идеально.

Фундаментальной проблемой «Университета» в этом матче стал высокий прессинг димитровградцев. Их организованное давление провоцировало частые потери владения ульяновцами на своей трети поля и открывало хорошие возможности для нападения гостей.

Именно активно прессингуя, «энергетики» организовали три последующих взятия чужих ворот. В первом тайме Ивану Кузнецову доставили мяч к линии штрафной и капитан «Оргэнергостроя» четко решил эпизод, поразив ближний угол. После перерыва вингер Артем Козлов ударил с ходу и попал в дальний. А под занавес встречи Кузнецов эффектно оформил дубль, метров с 16-ти забросив мяч за спину Сейкину.

ХИМИК-АВГУСТ (Вурнары) - СШ ВОЛГА-М - 5:0 (1:0)

28 мая. Вурнары. Стадион «Химик». 500 зрителей.

Судья - Багавиев (Казань).

СШ Волга-М: Еремеев, Снежкин, Радаев, Прокопенко, Тухбатуллин, Тремасов, Скоромный, Козлов (Волков, 54), Данилов (Раков, 73), Бакеев (Машков, 77), Рахматов.

Голы: Бычков, 3; Ярославкин, 51; Шалин, 60; Чамжаев, 73; Пащенко, 79.

Первый в сезоне гостевой поединок волжан увенчался их крупным поражением. Впрочем, такой исход был вполне предсказуем: ульяновским юношам противостояла команда, которая летом собирается играть во втором дивизионе ФНЛ. Эпизодами «СШ Волге-М» удавалось сдерживать грозного соперника, но на дистанции всего матча у наших ребят не нашлось серьезных аргументов против хозяев поля. Пожалуй, меньше других этот разгром заслужил Денис Еремеев. 16-летний вратарь по ходу всего матча отважно и умело защищал последний рубеж, порой вытаскивая, казалось, неберущиеся мячи, но подвигов одного футболиста против такого «Химик-Августа» было недостаточно.

Результаты других матчей 3-го тура: ССШОР-ФК Зенит-Ижевск - СШОР-8-Электрика - 2:0, Фанком-СШ-5 - Дорожник - 1:4.

Положение на 1 июня

№	Команда	И	В	Н	П	М	О
1.	Дорожник	3	3	0	0	9-2	9
2.	Химик-Август	3	2	1	0	13-3	7
3.	ОРГЭНЕРГОСТРОЙ	3	2	0	1	7-2	6
4.	ССШОР-ФК Зенит-Ижевск	3	1	2	0	6-4	5
5.	СШОР-8-Электрика	3	1	0	2	3-9	3
6.	Фанком-СШ-5	3	1	0	2	4-7	3
7.	УНИВЕРСИТЕТ	3	0	1	2	2-9	1
8.	СШ ВОЛГА-М	3	0	0	3	1-9	0

Бомбардир

1. Никита ЯРОСЛАВКИН.....Химик-Август.....3

4-й тур. 11 июня (суббота): Оргэнергострой - Химик-Август, Университет — Фанком-СШ-5, Дорожник - ССШОР-ФК Зенит-Ижевск, СШОР-8-Электрика - СШ-Волга-М.

Календарь второго круга первенства МФС «Приволжье» и плей-офф Кубка МФС «Приволжье»

Кубок. 1/8 финала. Первые матчи. 6 августа (суббота)

Первенство. 2-й круг. 8-й тур. 20 августа (суббота)

Университет - Дорожник, Оргэнергострой - СШ Волга-М, Фанком-СШ-5 - СШОР-8-Электрика, ССШОР-ФК Зенит Ижевск - Химик-Август.

Кубок 1/8 финала. Ответные матчи. 24 августа (среда)

Первенство. 9-й тур. 27 августа (суббота)

Университет - ССШОР-ФК Зенит Ижевск, Химик-Август - СШОР-8-Электрика, Оргэнергострой - Дорожник, Фанком-СШ-5 - СШ-Волга-М.

10-й тур. 3 сентября (суббота)

Оргэнергострой - Университет, Дорожник - Фанком-СШ-5, СШ-Волга-М - Химик-Август, СШОР-8-Электрика - ССШОР-ФК Зенит Ижевск.

11-й тур. 14 сентября (среда)

СШ Волга-М - СШОР-8-Электрика, ССШОР-ФК Зенит-Ижевск - Дорожник, Фанком-СШ-5 - Университет, Химик-Август - Оргэнергострой.

Кубок. 1/4 финала. Первые матчи. 10 сентября (суббота).

Первенство.12-й тур. 21 сентября (среда)

Университет - СШОР-8-Электрика, ССШОР-ФК Зенит Ижевск - СШ-Волга-М, Оргэнергострой - Фанком-СШ-5, Химик-Август - Дорожник.

Кубок 1/4 финала. Ответные матчи. 17 сентября (суббота).

Первенство. 13-й тур. 8 октября (суббота)

СШ Волга-М - Университет, СШОР-8-Электрика - Дорожник, ССШОР-ФК Зенит Ижевск - Оргэнергострой, Химик-Август - Фанком-СШ-5.

Кубок. 1/2 финала. Первые матчи. 24 сентября (суббота). Ответные матчи. 1 октября (суббота): Финал. Первый матч. 9 октября (воскресенье). Ответный матч. 22 октября (суббота).

Первенство. 14-й тур. 15 октября (суббота)

Дорожник - СШ Волга-М, Оргэнергострой - СШОР-8-Электрика, Фанком-СШ-5 - ССШОР-ФК Зенит-Ижевск, Университет - Химик-Август.

Примечание: в календаре возможны изменения. В частности, некоторые команды могут менять порядок проведения домашних и гостевых матчей.

МИНИ-ФУТБОЛ

Собирались обкатать молодежь, а сами турнир выиграли

Команда «ПСК-ПромИнжиниринг» стала победителем XXV турнира памяти Героя СССР Александра Матросова.

Александр АГАПОВ

Юбилейный розыгрыш собрал семь команд. На первом этапе они сыграли в круг, а затем продолжили борьбу в плей-офф. Все матчи турнира состоялись на футбольной площадке СК «Союз».

«Строители» мощно провели предварительную стадию, выиграв пять встреч из шести. Они разгромили «Спартак-ГрандХаус-2» (7:1) и «Бренд» (9:0). Затем не собрались на матч со «Спартаком-ГрандХаусом-1» и получили техническое поражение (0:5). Но после этого с лихвой компенсировали эту осечку, взяв верх над АМГ (7:5), «Баракатом» (4:1), «Дельтой» (5:3) и с первого места напрямую вышли в полуфинал. Там футболисты «ПСК» взяли своеобразный реванш у первой команды спартаковцев (5:2), а в финале еще раз разобрались с «Баракатом» (5:1).

- Изначально мы рассматривали этот турнир в качестве площадки для просмотра ближайшего резерва - молодых ребят, которые в следующем сезоне могут пополнить нашу основную команду, - рассказал руководитель «ПСК-ПромИнжиниринг» Павел МАЙОРОВ. - Для усиления мы взяли троих игроков из первого состава - Рамала Набиева, Владимира Мальгина и Ильдара Латыпова, который из-за травмы за нас год не играл. В итоге именно эти опытные футболисты внесли основной вклад в нашу уверенную, но при этом немного неожиданную победу.

«Бронза» досталась второй команде «Спартака», которая обыграла своих одноклубников из «ГрандХауса» в серии послематчевых пенальти.

Очередной трофей в коллекцию команды «ПСК-ПромИнжиниринг».

Фото из личного архива

«ЮБИЛЕЙ

Виктор Гострый: «Главное богатство - моя семья»

Сегодня, 1 июня, 80 лет исполняется одному из самых авторитетных спортивных функционеров региона - Виктору ГОСТРОМУ. Знаменательную дату заслуженный работник физической культуры РФ намерен встретить в кругу семьи.

Любимая жена Галина Ивановна, на которой Виктор Николаевич женат уже 53 года, дочка Кристина, сын Денис, а также трое внуков - все это семья Виктора Николаевича Гострого.

- С супругой нас познакомил спорт, - говорит Виктор Николаевич. - Мы вместе учились в институте физкультуры в Волгограде. Вот с тех пор неразлучны. Сейчас больше времени проводим в Сенгилеевском районе, там у нас небольшая дачка, огородик. Как тепло весной приходит, так и уезжаем из города до самой осени. Жизнь пролетела, как один миг. Но ни о чем я не жалею. Была бы возможность второй раз жизнь прожить, выбрал бы опять этот путь.

Виктор Гострый родился на Украине, в Горловке Донецкой области. Долгие годы жили там его родители, родной брат. Сейчас там пятеро его родственников, все в ополчении. Именно поэтому новости из Украины Гострый воспринимает очень близко. При этом из самой Горловки Гострый уехал довольно давно - 60 лет назад.

- Как призвали меня в армию, так я и стал в Горловке гостем, - вспоминает Виктор Николаевич. - Потому что жизнь побросала по городам и весям. Служил в Берлине радиотелеграфистом-разведчиком. Азбуку Морзе назубок знал. Сейчас, правда, чуть подзабывать стал. После службы учился в Волгограде, а потом транзитом через Луганскую область попал в Ульяновск. На родину Ленина меня пригласил тренер футбольной «Волги» Владислав Борисович Михайловский. Я ведь к тому времени поиграл на первенстве Союза за несколько команд класса «Б» - и в родной Горловке, и в Волгограде, и в Волжске. В команде «Шахтер» из Луганской области в 27 лет был играющим тренером.

Примечательно, что путь в спорт у Гострого начинался с… пулевой стрельбы. В 59-м в составе сборной Донецкой области он стал шестым на спартакиаде школьников Украины. Всего семь очков не хватило ему, чтобы выполнить норматив мастера спорта Советского Союза.

- Как сейчас помню, стреляли из малокалиберной винтовки из трех положений: лежа, с колена и стоя, - говорит Виктор Николаевич. - По 20 выстрелов из каждого положения. И все же именно футбол стал моей главной спортивной любовью в жизни.

Четыре года - с 1971-го по 1975-й - Виктор Николаевич проработал начальником футбольной «Волги», которая выступала в чемпионате страны. И наверняка проработал бы в команде еще долго, если б ее не расформировали. Потом были плодотворные годы работы в областном совете ДСО «Зенит», через который в свое время прошли ведущие спортсмены региона. Среди них - бронзовый призер Олимпийских игр Вячеслав Лампеев, хоккеисты «Волги», баскетболистки клуба Гуренкова, боксер Алексей Лезин и многие-многие другие. В 90-е и начале 2000-х он - заместитель председателя областного спорткомитета. На пенсию окончательно ушел только в 68, проработав последние восемь лет заместителем ДЮСШ Засвияжского района.

Сегодня за спортивными новостями Виктор Николаевич следит, по собственному признанию, от случая к случаю, когда удается купить в газетном киоске свежий выпуск газеты «Чемпион».

Несколько лет Виктор Гострый (на дальнем плане) работал начальником команды «Волга», выступавшей в чемпионате Советского Союза по хоккею на траве.

Фото из личного архива Владимира ЛУЧНИКОВА

«МИНИ-ФУТБОЛ

«МЧС» снова чемпион!

Вчера на стадионе «Симбирск» завершился турнир по мини-футболу в рамках 63-й Спартакиады Ульяновского общества «Динамо». Звание чемпионов в очередной раз завоевали футболисты ГУ МЧС.

«Пожарные» одержали пять побед в пяти встречах с общей разницей мячей - 34:5. В заключительном туре однокругового турнира дружине «МЧС» завоевать титул могла помешать команда «УФСИН», которая даже выиграла первый тайм у подопечных Андрея Злыдарева - 1:0. «В первые 20 минут матча у нас еще были моменты, жаль, что не забили, - говорит лидер атак «УФСИН» Алмаз МУСТАФИН - позже его признают лучшим нападающим турнира. - Три года назад в подобном ключе, играя только на контратаках, нам удалось обыграть «МЧС» 4:1 и стать первыми. В этот раз повторить подвиг не получилось».

На единственный мяч «УФСИН» Ильфата Махмутова «оранжевые» во втором тайме ответили двумя точными выстрелами Александра Попова и Линариса Загреева - 2:1. Загреева организаторы в итоге признали лучшим защитником Спартакиады, а «УФСИН» занял третье место. «Серебро» в активе команды «УМВД», ведомой Рамалом Набиевым. Впрочем, лавры бомбардира оказались не у Набиева, а у его партнера по команде - Руслана Алмасова. На его счету 10 мячей. Звание лучшего вратаря досталось стражу ворот «УФССП» Денису Насонову. «Приставы» заняли последнее шестое место, пропустив больше других - 34 мяча. Могло быть в 3-5 раз больше, если бы не самоотверженная игра Насонова на последнем рубеже.

Итоговое положение команд:

1. МЧС - 15 очков
2. УМВД - 12 очков
3. УФСИН - 9 очков
4. УФСБ - 4 очка
5. Росгвардия - 4 очка
6. УФССП - 0 очков.

Играющий тренер «МЧС» Андрей Злыдарев получил комплект золотых медалей из рук Дмитрия Волкова - заместителя председателя регионального отделения ОГО ВФСО «Динамо».

Фото из личного архива

«БАСКЕТБОЛ НА КОЛЯСКАХ

Наши ребята превзошли призеров чемпионата страны

Это случилось на традиционном турнире «Ульяновск-OPEN-2022», который прошел в спорткомплексе «Орион». Соревнования собрали несколько сильнейших команд страны, в числе которых - спортсмены Казани и Москвы.

Михаил РОССОШАНСКИЙ

В первый раз «Ульяновск-OPEN» состоялся в 2018-м. Через год его повторили, а затем была двухлетняя пауза - ковид не позволил провести соревнования. В прошлом году специалисты общественной организации «Баскетбольный клуб инвалидов «Волга» тем не менее подали заявку на областной грант и выиграли его. А тут и послабления ограничений подоспели. Третий турнир состоялся в полном объеме и собрал шесть команд. Кроме ульяновской «Волги», участниками стали казанский клуб - серебряные призеры чемпионата России по баскетболу на колясках «Крылья Барса», обладатели бронзовых наград из столичного «Фалькона», а также «Триумф» из Люберец, ижевский «Локомотив» и «Легион-Югра» из ХМАО.

- Мы очень рады, что наши спортсмены снова вышли на площадку, - говорит директор областной адаптивной школы, играющий тренер «Волги» Виктор БАСКАКОВ. - Потому что в последнее время турниры для баскетболистов-колясочников проводятся очень редко. Самые крупные из них - этапы чемпионата страны - проводятся по разу в год: весной и осенью. Поэтому наш турнир пришелся как нельзя кстати. Все его участники получили много игровой практики. Этому способствовала круговая система проведения соревнований.

По пять матчей за три дня провели участники. Лишь казанские «Крылья Барсов» в поединках выглядели сильнее остальных команд. Они выиграли все свои встречи с ощутимым преимуществом. А вот за второе место развернулась нешуточная борьба. Фактически судьба «серебра» решилась в самом последнем матче, в котором ульяновцы встретились с ханты-мансийскими «легионерами». Уступая по ходу встречи более десяти очков, хозяева паркета переломили игру и в итоге выиграли 55:54. Это и позволило им стать серебряными призерами. Третье место - у московского «Фалькона».

Впервые в рамках турнира прошли конкурсы штрафных и дальних бросков. Лучшим «дальнобойщиком» стал ульяновец Артем Швецов. В финальной «перестрелке» он победил казанца Айрата Хидиятуллина, реализовав шесть дальних бросков из десяти попыток. Лучшим по броскам «с линии» стал Альберт Багаманов из Казани.

Один из самых трогательных моментов турнира состоялся на церемонии награждения. За отличную организацию соревнований тренер ижевской команды Николай Безумов подарил хозяевам вазу, изготовленную собственными руками. А в символическую сборную соревнований вошла наставник ульяновской команды Надежда Семунина.

Фото Надежды СЕМУНИНОЙ

ХОККЕЙ С МЯЧОМ

Сегодня - по сарафанному радио, завтра - на всю страну

Димитровградская команда «ЧЕРЕМШАН-ВОЛГА» достойно выступила на фестивале русского хоккея в Сочи. Потерпев всего два поражения, наши хоккеисты заняли четвертое место, уступив бронзовые медали лишь по дополнительным показателям.

Максим СКВОРЦОВ

Фото из личного архива

Команда «Черемшан-Волга» - участник фестиваля русского хоккея в Сочи.

Удивительное рядом. Оказывается, существует федерация хоккея с мячом Краснодарского края. Причем не просто существует, но и старается пропагандировать русский хоккей на всю страну. Пусть и в мини-формате, или как это принято говорить - ринк-бенди.

Фестиваль хоккея с мячом среди любительских команд вызвал большой интерес. И пусть вас не смущает не такая обширная география участников. Это только на первый взгляд. Ведь желающих принять участие в данном турнире было гораздо больше.

- Новость об организации данного турнира прошла, как это принято говорить, по сарафанному радио, - отметил играющий тренер нашей команды Сергей ГОРЧАКОВ. - Уже потом желающих принять участие в фестивале было намного больше - порядка 25 команд. Но состав участников был уже утвержден.

Кстати, организаторы фестиваля уже заявили, что данный фестиваль станет традиционным и будет только расширяться. В этот же раз пальму первенства оспаривали 11 команд. По круговой системе им предстояло провести по 10 матчей за два дня. Площадкой для ледовых баталий был выбран ДС «Большой» в Олимпийском парке. Среди зрителей был замечен полузащитник московского «Динамо» и сборной России Янис Бефус. Хватало известных в прошлом игроков и на льду. Тот же Вячеслав Манкос или Юрий Радюшин.

- Объективно, именно такой формат проведения турнира самый оптимальный для нас, - считает Горчаков. - Все-таки в силу возраста нам уже тяжело играть на полноценной площадке для хоккея с мячом, а в шайбовой коробке - самое то.

И экс-наставника «Волги» понять можно. Костяк команды «Черемшан-Волга» составили ветераны - Игорь Бойцов, Евгений Мастрюков, Алексей Лукин, Леонид Ермишев, Денис Вялкин, Вячеслав Лукъянов… Хотя была и «молодая кровь» в лице 20-летнего Ильи Бойцова. В первый же день турнира наши хоккеисты провели шесть матчей (по 20 минут) и потерпели всего одно поражение - от будущего чемпиона - команды «Северная Двина» (1:3). Поражение было омрачено также травмой Горчакова, который в оставшихся шести матчах выполнял функции тренера. Во второй день димитровградская команда в равной игре проиграла ключевой матч в борьбе за медали сборной КГМК (3:4). Правда, при этом нанесла единственное поражение подмосковной «Стреле», цвета которой защищал воспитанник ульяновского хоккея Валерий Люлюмов.

Итоговая таблица

№	Команда	И	В	Н	П	М	О
1.	**Северная Двина** (Архангельск)	10	9	1	0	46-8	28
2.	**Стрела** (Жуковский)	10	8	1	1	49-12	25
3.	**Сборная КГМК** (Мончегорск)	10	8	0	2	37-19	24
4.	**ЧЕРЕМШАН-ВОЛГА** (Димитровград)	10	8	0	2	41-18	24
5.	**Ястребы** (Красногорск)	10	5	1	4	26-21	16
6.	**Старт** (Нерехта)	10	4	2	4	26-32	14
7.	**Иркутск** (Иркутск)	10	3	0	7	14-27	9
8.	**Текстильщик** (Москва)	10	4	0	6	17-29	12
9.	**Энергия-Сочи** (Сочи)	10	2	0	8	14-38	6
10.	**Союз** (Красногорск)	10	1	0	9	14-32	3
11.	**Самара (Самара)**	10	0	0	10	16-65	0

** Сборная КГМК опережает «Черемшан-Волгу» по результату личной встречи (4:3). Леонид Ермишев («Черемшан-Волга») был признан лучшим игроком трнира.*

С детьми работал сутки напролет

В ФОКе «Лидер» прошел традиционный турнир памяти детского тренера Геннадия Михайлова.

Максим СКВОРЦОВ

Почтить память своего наставника приехали не только воспитанники Геннадия Васильевича, среди которых был экс-вратарь «Волги» и «Зоркого» Андрей Анисимов, но и молодые игроки СШОР, а также хорошо известные ульяновским болельщикам хоккеисты-ветераны - бронзовые призеры чемпионата России 1997 года в составе «Волги» Сергей Евдокимов и Алексей Самойлов. Вместе с «Нефтяником» из Новокуйбышевска приехал в Ульяновск и Алексей Фошин, защищавший цвета «Волги» на протяжении двух сезонов (2001-2003), в которых забил 32 мяча.

- Геннадий Васильевич был открытым, добродушным человеком, который сутки напролет мог заниматься с детьми, - вспоминает Сергей ЕВДОКИМОВ. - Он воспитал сразу несколько игроков, которые в будущем играли за команды мастеров: Андрей Анисимов, Борис Вавилов, Денис Цыцаров, Максим Кошелев.

Приятной составляющей турнира стало чествование выпускного года ульяновской СШОР. Воспитанникам Федора Тонеева вручили специальные удостоверения об окончании хоккейной школы. Совсем скоро целую группу ребят 2004 г.р. мы увидим в форме молодежной команды.

- Достаточно неплохой выпуск, - считает тренер команды «Волга-Черемшан» Валерий КОСТЮНЕВ. - Еще в прошлом сезоне твердым игроком стартового состава и одним из лидеров нашей команды в финальном турнире Высшей лиги стал Кирилл Королев. Много играл Данила Осипов. Есть Данис Гарапов, вратарь Игорь Берляков. Ждем скорейшего возвращения Михаила Тонеева - в ближайшее время ему предстоит операция на глазу. Ни в коем случае в этом возрасте нельзя ставить крест на других ребятах.

Итоговая таблица

№	Команда	И	В	Н	П	М	О
1.	**Ветераны**	4	4	0	0	16-6	12
2.	**СШОР-Волга**	4	2	0	2	13-9	6
3.	**Воспитанники**	4	2	0	2	12-15	6
4.	**Нефтяник**	4	1	1	2	9-10	4
5.	**СШОР-Волга-2004**	4	0	1	3	3-13	1

**«СШОР-Волга» опережает «Воспитанников» по результату личной встречи (5:2).*

Фото Дмитрия ПРИХОДЬКО

Алексей Фошин (в желтой форме) и в 50 лет находится в хорошей форме.

ЮБИЛЕЙ

Прыгнул в трусы - получи телевизор

На минувшей неделе известный в прошлом ульяновский спортивный журналист Фарит МИНИБАЕВ отметил 65-летие. Редакция «ЧЕМПИОНА» поздравляет коллегу с юбилеем и присоединяется ко всем пожеланиям.

Фото из личного архива

Фарит Минибаев родился в саратовском городке Вольске. Когда ему было 13, родители переехали в Ульяновск. И именно в нашем городе он пошел в секцию греко-римской борьбы к одному из самых авторитетных наставников - Василию Ивановичу Степченко. Так спорт стал неотъемлемой частью жизни Минибаева. Он не только спортивный журналист, но еще и старший тренер девичьей сборной Ульяновска по борьбе, автор спортивно-массовых известных в России проектов «Симбирские ступени», «Остров отважных», «Предел прочности» и прочее, прочее, прочее… А еще Фарит Загитович до сих пор находится в великолепной спортивной форме. На тренировках своих воспитанниц и подопечных он без проблем может выполнить сальто назад.

- Этот гимнастический элемент - сальто назад - однажды помог мне получить телевизор, - с улыбкой вспоминает сам юбиляр. - В конце 90-х годов на российском телевидении выходила очень популярная передача «Сам себе режиссер». И в ней была рубрика «А вам слабо?». Чудаки со всей страны слали видео со всякими забавными и оригинальными случаями. Зрители голосовали за самый-самый из них, а победители рубрики каждую неделю получали телевизор. Вот и я подумал: что же такого сделать, чтобы всех удивить и позабавить. Ничего лучшего не придумал, как усложнить сальто назад. Двое моих коллег-журналистов держали на весу трусы, в которые я и попал после выполнения сальто. Около 30 дублей потребовалось, чтобы осуществить задуманное. Зато удачная попытка, которую мы и отправили в редакцию передачи, стала победной. И я получил заветный телевизор. Почти десять лет он служил мне верой и правдой, до тех пор, пока мы не купили более современный агрегат. А с автором передачи Алексеем Лысенковым я встретился еще раз через много лет, когда работал в Москве. Он, кстати, меня вспомнил и еще раз восхитился не только моей необычной задумкой, но и ее исполнением.

ФУТБОЛ. 3-й дивизион. Кубок МФС «Приволжье»

Первую победу добыли на последней минуте

«Молодежка» «Волги» отпраздновала первую победу в сезоне. На домашнем поле стадиона «Симбирск» подопечные Павла ТРОШИНА сломили сопротивление сверстников из Ижевска.

Группа А

СШ ВОЛГА-М - ССШОР-ФК ЗЕНИТ-ИЖЕВСК - 3:2 (1:0)

25 мая. Ульяновск. Стадион «Симбирск». 50 зрителей.

Судья - Гонтарь (Пенза).

СШ Волга-М: Еремеев, Козлов (Горбачев, 72), Радаев, Прокопенко, Снежкин (Тухбатуллин, 84), Скоромный, Тремасов, Еремин (Данилов, 76), Шабикеев, Бакеев (Раков, 90), Билалов.

Голы: Билалов, 15, 59 (2:0); Снежкин, 67 - в свои ворота; Бегун, 85 (2:2); Билалов, 90 (3:2).

Незабитый пенальти: Серебряков (СЗИ), 21 - вратарь.

Александр АГАПОВ

Команды выдали один из лучших матчей второго тура - событийный, результативный, в котором причудливо переплелись драма и хеппи-энд.

Волжане активно провели стартовый отрезок: владели позиционным преимуществом, часто загружали фланги, стремясь растянуть плотную оборону соперника, и довольно быстро повели. С первым голом «СШ Волге-М» отчасти повезло. После прострела Никиты Снежкина мяч от защитника ижевцев удачно отскочил к находившемуся в метре от ворот Билалу Билалову. Такой «подарок» 19-летний форвард не упустил.

Гости из Удмуртии могли быстро восстановить равенство. Одна из их атак завершилась фолом волжан в собственной штрафной - пенальти. Но Денис Еремеев оказался на высоте и выиграл дуэль у своего визави, отразив удар с 11 метров.

В дальнейшем зенитовцы перехватили инициативу, но не смогли создать серьезных проблем ульяновской обороне. А после перерыва Билалов вновь взялся за дело. На исходе часа игры Билал выиграл подбор после заблокированного удара Даниила Радаева и переправил мяч в сетку, удвоив преимущество своей команды.

Комфортным это преимущество оставалось недолго. Фортуна «вернула должок» сопернику волжан: Снежкин в попытке прервать передачу с фланга срезал мяч в свои ворота. Голевой успех добавил «+100» к решимости ижевской молодежи, которая продолжила осаждать владения Еремеева. Хозяевам удавалось сдерживать этот натиск, пока в их сторону не назначили штрафной, после подачи которого на табло зажглась вторая двойка. Однако на чужой «стандарт» ульяновцы ответили своим. На последней минуте основного времени Билалов прямым ударом со штрафного классно перебросил «стенку» и уложил мяч в нижний угол! Для молодого нападающего это второй хет-трик за дубль «Волги». Первый он оформил 18 сентября 2021 года в гостевой игре против «МЦПЮФП-Мордовии» (4:1).

- Когда соперник отыгрался в концовке, я все равно верил, что мы сможем добыть победу, - отметил главный тренер «СШ Волга-М» Павел ТРОШИН. - При этом меня расстроило качество игры нашей команды во втором тайме. При счете «2:0» ребята стали играть на удержание, сами отдали инициативу. Однако на последних минутах мы выглядели лучше и все-таки взяли три очка. В психологическом плане это важная победа для наших молодых игроков.

Группа В

УНИВЕРСИТЕТ - БоМиК (Цивильск) - 0:3 (0:1)

25 мая. Стадион «Симбирск». 250 зрителей.

Судья - Гуреев (Саратов).

Университет: Сейкин, Филиппов (Кулагин, 78), Рябов, Машин, Д. Клейнер (Хамидуллин, 77), Абидов (Мешков, 64), Игошин, Данилов (Гатиатуллин, 75), М. Клейнер (Климашин, 62), Гречкин, Игнатьев (Павлинов, 58).

Голы: Рябов, 31 - в свои ворота; Глухарев, 58; Устияров, 90.

Через час после волжан на поле стадиона «Симбирск» вышли футболисты «Университета», проводившие первый в сезоне домашний матч. Их соперниками стали гости из Цивильска. В необычном названии этой команды зашифрованы имя и фамилия ее тренера: «БоМиК» - «Бориса Михайлова Команда». Это своеобразная дань памяти специалисту, внесшему большой вклад в развитие цивильского футбола. «БоМиК» играет в чемпионате Чувашии, но уже второй год пробует свои силы и в Кубке МФС «Приволжье», где в прошлом сезоне дошел до четвертьфинала.

Состав цивильцев - это футболисты 21-25 лет. На фоне ульяновских «студентов» даже они выглядели матерыми «дядьками», которые большую часть игры вынуждали хозяев обороняться и эффективно пользовались их осечками в защите.

- Это была долгожданная игра на своем поле, и ребята немного переволновались, плюс мы дали передохнуть нескольким игрокам основного состава, это тоже сыграло свою роль, - рассказал тренер «Университета» Олег ЛАЧИНОВ. - Соперника до этого не знали, отталкивались от своей игры, но «БоМиК» действовал против нас очень плотно и мы с трудом выходили из обороны. Во втором тайме на поле появились футболисты 2006 года рождения и не выпали из игры. Это позитивный момент. Поражение дает больше пищи для размышлений, чем победа. Будем разбирать игру и учиться.

Группа С

СШОР-14-ВОЛГА (Саратов) - ОРГЭНЕРГОСТРОЙ - 2:3 (1:2)

25 мая. Саратов. Стадион «Авангард». 100 зрителей.

Судья - Аммосов (Йошкар-Ола).

Оргэнергострой: Красильников, Сладков, Логунов (Поляков, 63), Антонов, Сабиров, Клопков (Числов, 70), И. Кузнецов, Сафин, Курочкин, Козлов (Верхутов, 79), Шагеев (Нуретдинов, 46).

Голы: И. Кузнецов, 13 (0:1); Гонян, 28 (1:1), Сафин, 45+ - с пенальти (1:2); Головков, 57 (2:2); Сабиров, 85 (2:3).

После поражения в первом туре (0:1 от другой саратовской команды - «СШОР-Сокол-М») димитровградцы взяли на этот выезд большинство игроков основы и доминировали по ходу матча, создав массу голевых моментов. Используй «энергетики» хотя бы половину из них, и вопрос о победителе был бы снят еще до перерыва. Иван Кузнецов мог забивать больше одного мяча, но в первом тайме один из его ударов пришелся в штангу. Впрочем, и единственный гол капитана вышел на загляденье: полузащитник метров с 35 по неберущейся траектории запустил футбольный снаряд за спину голкипера саратовцев. Не все свои возможности в этом матче использовал и Марат Сафин. На исходе первого тайма он уверенно реализовал пенальти, однако во второй половине из выгодной позиции «зарядил» в перекладину. Также шансы отличиться были у Руслана Шагеева, Артема Козлова и Айдара Нуретдинова.

Зато соперник свой минимум в атаке использовал по максимуму, обеспечив напряженную концовку. От обидной потери очков «Оргэнергострой» спас Руслан Сабиров. В концовке защитник удачно поддержал наступление своей команды и на дальней штанге замкнул выверенную передачу Сафина.

- Играли здорово, единственное, что мне не понравилось - это реализация, - отметил тренер димитровградской команды Гоча ЧАНУКВАДЗЕ. - Ребята хотели быстрее забить побольше мячей и успокоиться, это им мешало. Пропустили из каких-то неочевидных ситуаций, но все-таки дожали неуступчивого соперника.

Голкипер волжан Денис Еремеев начинает атаку своей команды.

Фото Анны КИСЛЯКОВОЙ

Другие результаты 2-го тура

Группа А: Фанком-СШ-5 - Химик-Август - 1:3. **Группа В:** Спартак-Ядринмолоко - УОР-СШОР - 6:2. **Группа С:** Оренбург-М - СШОР Сокол-М - 0:1. **Группа D:** РЦПФ Нижний Новгород - Саранск-М - 1:2. *Матч «СШОР-8-Электрика - Дорожник» перенесен на 4 июня.*

РУССКИЙ ФУТБОЛ

«Кучина» пошла за четвертым титулом. Кто-то ее остановит?

Семью матчами стартовал новый сезон чемпионата Ульяновска по футболу 8х8. Как и в прошлом году, в нем нет разделения на дивизионы. В едином турнире играют 15 команд.

Среди них - трехкратный и действующий чемпион Ульяновска - «Кучина», «Заря-БФ Дуслык», «Икс», «НИКОС», «Премьера», «ОНАКО-Комета», «Феникс», «Интер73» и «Квадро», «ИБС», «Аверс УПЗ», «Альтернатива», «УлСтрой», а также два новичка турниров по «русскому футболу» - «ГранАльянс» и «Рязаново-Димитровград». Чемпионат состоит из двух этапов. На первом команды по разу сыграют друг с другом, затем восемь лучших образуют «золотую лигу», а семь оставшихся - «серебряную». В каждой разыграют свои комплекты медалей.

Результаты первого тура: Кучина - Квадро - 2:0, ГранАльянс - АВЕРС УПЗ - 1:2, Альтернатива - Премьера - 1:1, УлСтрой - Заря-БФ Дуслык - 4:5, Интер73 - ИБС - 1:3, НИКОС - Феникс - 1:0, Икс - ОНАКО-Комета - 2:1.

Ветераны. 45+

«Олимп» в принципиальнейшем матче обыграл «Мотор» (4:2) и впервые возглавил турнирную таблицу открытого турнира, посвященного Дню Победы.

Точнее, в стане лидеров теперь троевластие: за тур до финиша ветеранского первенства сразу три команды набрали по 11 очков (после 6 игр) - «Олимп», «Мотор» и «Засвияжье». Засвияжцы в отчетном туре взяли верх над крепким «Бригом» (1:0). Впрочем, потенциальным лидером соревнований является «Универ», который в воскресенье победил «Волгу» (4:1) и после 5 матчей имеет в своем активе 10 очков. У «студентов» несыгранными остаются матчи с «Симбирском» (с 6 очками горожане занимают предпоследнее место) и с претендующим на пьедестал «Засвияжьем». «Олимпу» и «Мотору» предстоит сыграть с аутсайдером турнира - командой «СССР».

***

На стадионе «Авангард» состоялся второй тур ветеранского первенства среди футболистов 40 лет и старше. Вторую сухую победу подряд одержала объединенная команда «Симбирск-Мотор». В этот раз - над «Бригом» (2:0). Димитровградский «Север» взял верх над «Авангардом» (3:1), «Универ» был сильнее «Бурана» (2:0), а миром разошлись «Динамо» и «Засвияжье» (1:1).

Положение на 1 июня

№	Команда	И	В	Н	П	М	О
1.	Симбирск-Мотор	2	2	0	0	6-0	6
2.	Север Дд	2	1	1	0	5-3	4
3.	Буран	2	1	0	1	4-3	3
4.	Бриг	2	1	0	1	3-3	3
5.	Универ	2	1	0	1	2-4	3
6.	Засвияжье	2	0	2	0	3-3	2
7.	Динамо	2	0	1	1	2-4	1
8.	Авангард	2	0	0	2	2-7	0

3-й тур (1 июня): Бриг - Универ, Засвияжье - Симбирск-Мотор (оба матча в 18.30), Авангард - Динамо, Буран - Север Дд (в 19.30).

Чемпионат области

Областной футбол начнется в ближайшие выходные

Старт сезона в региональном футболе сдвинули на неделю. Новая дата начала - 4-5 июня.

Перенос связан с тем, что некоторые коллективы не успели оформить заявки. Если восемь команд Высшей лиги сделали все вовремя, то представители Муниципальной лиги затягивают процесс. Новый дедлайн - 1 июня. Если к этому времени отстающие не пройдут все заявочные процедуры, турнир начнут без них. На сегодняшний день заявки подали 10 из 13 участников первенства.

«БОКС. Первенство России

Медали есть - радости нет

Одну серебряную и четыре бронзовые медали завоевали спортсменки сборной УЛЬЯНОВСКОЙ области на первенстве России в подмосковном Королеве.

Максим СКВОРЦОВ

Подмосковье собрало рекордное количество участниц со всей страны - 390. Лучших из лучших в ринге выявляли спортсменки 13-14 и 15-16 лет. Воспитанницы региональной школы бокса завоевали пять медалей.

Как и год назад, когда первенство страны проходило на рингах Ульяновска, «серебро» завоевала Виктория Крайнова (46 кг, 15-16 лет, «Рингстар»). Снова завоевали медали, правда, бронзового достоинства: Анастасия Панечкина (48 кг, 13-14 лет, СШОР имени Липатова-«Гулливер», в прошлом году было «золото») и Дана Варданян (75 кг, 15-16 лет, СШОР имени Липатова-Димитровград, в прошлом году - «серебро»). Кроме того, бронзовый успех сопутствовал Диане Дворкиной (54 кг, 13-14 лет, СШОР имени Липатова - «Локомотив») и Екатерине Ярускиной (свыше 80 кг, 15-16 лет, «Рингстар»).

Несмотря на пять завоеванных медалей, заслуженный тренер РФ по боксу, тренер женской сборной России (13-14, 15-16, 17-18 лет) и старший тренер сборной Ульяновской области среди девочек, девушек и юниорок Олег Атапин остался неудовлетворен результатами выступления наших спортсменок.

- Если оценивать по пятибалльной шкале, поставлю «три с минусом», - отметил Олег АТАПИН. - Посудите сами: в прошлом году на первенствах страны в трех возрастных группах (от 13 до 18 лет) мы завоевали десять медалей: три «золота», три «серебра» и четыре «бронзы». В этом же году на счету нашей команды только восемь медалей, из них ни одной золотой и только одна серебряная. Почувствовали разницу?

- И я объясню, почему так происходит, - продолжает Олег Александрович. - Со всей ответственностью могу заявить, что за мою многолетнюю работу такого скудного финансирования женского бокса в этих трех возрастных группах еще никогда не было. В большинстве своем средства на проведение выездных тренировочных сборов спортсменки должны изыскивать сами, но не каждому это по карману. Если Виктория Крайнова смогла изыскать возможность и пройти шесть таких сборов, то и результат налицо. А как быть другим. Взять, к примеру, Еву Мамаеву и Екатерину Чуносову. К первенству России, вместо того, чтобы выехать на сборы в Королев, они готовились дома в Димитровграде без достойных спарринг-партнеров. И какой результат мы увидели? После бронзовых медалей в прошлом году они проиграли в первых же своих боях, причем досрочно. Считаю, что нужно верно расставлять приоритеты в нашем боксе. Если девочка пробилась на первенство страны, то и готовить к таким соревнованиям ее нужно соответствующим образом. Одаренные спортсменки у нас есть.

Фото из личного архива

После «золота» первенства России в Ульяновске Анастасия Панечкина завоевала бронзовую медаль в Королеве.

«ЛЕГКАЯ АТЛЕТИКА

Пока лидеры готовились к Сочи, в Ульяновске «зажигала» молодежь

На стадионах «Труд», «Волга» и «Станкостроитель» завершились чемпионат и первенство области, собравшие около трех сотен спортсменов.

Александр АГАПОВ

Большинство лидеров областной команды в нем не участвовали, так как отправились на командный чемпионат России в Сочи.

В их отсутствии на первые роли вышли молодые таланты ульяновской легкой атлетики. Хорошими для начала сезона результатами в беге на 200 метров отметились Кристина Шадлова и Руслан Халиуллов. Первая выиграла у женщин, показав в финале 24,78 секунды. Второй оказался быстрейшим среди мужчин с результатом 21,98 секунды.

В рамках первенства области до 18 лет проводился отбор в смешанную эстафету 4х400 метров на первенство ПФО и летнюю Спартакиаду учащихся. Среди девушек победу на личной 400-метровке одержала Арина Родионова (59,41). У юношей не было равных Дмит-рию Морозову (50,38). Вместе с ними в эстафетную микст-четверку отобрались Виктория Кузнецова и Степан Григорьев. В прыжках в высоту среди спортсменов до 18 лет хороший результат показала Диляра Туешева - 1,65 см. У ребят Александр Шепелев отметился неплохими секундами в беге на 110 метров с барьерами - 15,51 секунды.

В беге на средние дистанции до призов добрались юные воспитанники спортивных школ из Цильны и Барыша. Кроме того, в забеге на 5000 метров компанию профильным легкоатлетам составили лыжники. Егор Желтов показал второй результат среди юниоров, а Павел Сидоров - среди мужчин. В прыжковых и метательных видах отличились легкоатлеты димитровградской спортшколы «Нейтрон». Так, 17-летний Илья Ершов показал абсолютно лучший результат в секторе для метания диска - 38,07 метра.

Добавим, что чемпионат и первенство области стали вторым этапом регионального «Гран-при». Стартовый этап - турнир на призы «Первых космонавтов» - состоялся в середине мая. Третий запланирован на 21 и 22 июня, четвертый - на 5-6 июля и пятый, заключительный, на 20-21 июля.

Штурм очередной высоты.

Фото Павла ШАЛАГИНА

Победители чемпионата и первенства Ульяновской области-2022

100 метров. Юноши (16-17 лет) - Кирилл Журавлев. **Юниоры (18-19 лет)** - Сергей Вагеров. **Мужчины** - Ильфат Садеев.

200 метров. **Девушки (16-17 лет)**: Юлия Антонова. **Юниорки (18-19 лет)** - Елизавета Зюськина. **Женщины**: Кристина Шадлова. **Юноши** - Никита Аринин. **Юниоры** - Денис Кучумов. **Мужчины** - Руслан Халиуллов.

400 метров. Девушки - Арина Родионова. **Юниорки** - Дарья Бочкарева. **Женщины** - Кристина Шадлова. **Юноши** - Дмитрий Морозов. **Юниоры** - Денис Кучумов. **Мужчины** - Ярослав Шмелев.

800 метров. **Девушки** - Арина Борисова. **Юниорки** - Альбина Хайбуллова. **Женщины** - Ангелина Майорова. **Юноши** - Григорий Попов. **Юниоры** - Иван Иощенко. **Мужчины** - Ярослав Шмелев.

1500 метров. **Девушки** - Елизавета Кукшина. **Юниорки** - Альбина Хайбуллова. **Женщины** - Анастасия Ильмусева. **Юноши** - Максим Симонов. **Юниоры** - Дмитрий Тумайкин.

3000 метров. **Девушки** - Альбина Голякова. **Юноши** - Геннадий Белоногов.

5000 метров. **Юниоры** - Дмитрий Тумайкин. **Мужчины** - Александр Шустов.

2000 метров с/п. Девушки - Фаина Фомина.

3000 метров с/п. **Юниоры** - Александр Колодей. **Мужчины** - Николай Николаев.

100 метров с/б: Юниорки - Аида Фролова. Юноши - Андрей Охлопкин. **Юниоры** - Роман Шашков. **Мужчины** - Артем Гончарук.

400 метров с/б: **Девушки** - Динара Мухаметшина. **Женщины** - Кристина Орлова. **Юноши** - Дмитрий Охлопкин. **Юниоры** - Дмитрий Нуждин. **Мужчины** - Данил Демин.

Высота. **Девушки** - Диляра Туешева. **Юниорки** - Анастасия Демьяченкова. **Женщины** - Анастасия Никитенкова. **Мужчины** - Артем Гончарук.

Длина. Девушки - Полина Пустоветова. **Юниорки** - Виктория Полякова. **Женщины** - Мария Кондрашина. **Юноши** - Михаил Фокин. **Юниоры** - Михаил Жиганов. **Мужчины** - Максим Половов.

Тройной прыжок. **Юниорки** - Виктория Полякова. **Женщины** - Мария Кондрашина. **Юноши** - Валерий Чеканов. **Юниоры** - Михаил Жиганов. **Мужчины** - Петр Голубев.

Ядро. **Девушки** - Евгения Шилоногова. **Юниорки** - Мария Лобанова. **Юноши** - Илья Ершов. **Юниоры** - Кирилл Николаев. **Мужчины** - Артем Гончарук.

Диск. **Девушки** - Ксения Катиркина. **Юниорки** - Мария Лобанова. **Юноши** - Илья Ершов. **Юниоры** - Кирилл Николаев. **Мужчины** - Александр Ширкунов.

Копье. **Девушки** - Валерия Семенчева. **Юниорки** - Ирина Кривцова. **Юниоры** - Максим Пастушкин. **Мужчины** - Данил Демин.

Эстафета 4х100 метров. **Девушки** - СШ «Нейтрон». **Юноши** - СШ «Нейтрон».

Эстафета 4х400 метров. **Юноши** - СШ «Димитровград».

«БОКС

Качественные сборы - залог успеха

На первенстве России среди юношей (13-14 лет), проходившем в Анапе, ульяновские боксеры не завоевали медалей, но произвели хорошее впечатление.

Максим СКВОРЦОВ

В Краснодарский край съехались 266 лучших юных боксеров со всех уголков нашей необъятной страны. И это вовсе не рекорд. Участников могло быть гораздо больше, если бы не ограниченное авиасообщение на юге России. Дебютировали на столь высоком уровне Виктор Еремин (40 кг, СШОР имени Липатова, тренер - Олег Гущин) и Максим Баландин (50 кг, городская федерация бокса - спортивная школа Засвияжского района, тренер - Сергей Петров). Еремеев провел три боя и в двух одержал победы, Баландин в равном поединке раздельным решением судей уступил в первом круге боксеру из Пермского края.

- Спорный бой, в котором судьи отдали предпочтение пермскому боксеру, - говорит тренер Максима Баландина Сергей ПЕТРОВ. - Но, даже несмотря на поражение, Максим - молодец. Хороший бокс показал Еремин. Это только начало их карьеры, при должном отношении к делу большие победы к ним обязательно придут. Отрадно, что в преддверии первенства страны нам удалось провести тренировочные сборы в Витязеве, где ребята могли тренироваться вместе с лучшими сверстниками страны под руководством старшего тренера юношеской сборной России Виктора Волкова. Именно во время таких сборов и растет уровень мастерства. Спасибо СШОР имени Липатова и областному министерству спорта за такую предоставленную возможность.

«ВСЕСТИЛЕВОЕ КАРАТЕ

На базе спорткомплекса УлГАУ состоялся чемпионат и первенство области в поддержку специальной военной операции.

130 спортсменов со всего региона оспаривали награды в двух дисциплинах: «Ограниченный контакт» (ОК) и «Полный контакт в средствах защиты» (СЗ). В разделе «Полный контакт» (ПК) проводились показательные поединки.

В рамках чемпионата развернулась серьезная борьба за высшую ступень пьедестала почета и место в региональной команде. Зрелищными боями зрителей порадовали победители в своих весовых категориях: Михаил Кшняскин (ОК-85 кг), Станислав Никитин (СЗ-57 кг), Дмитрий Якушев (СЗ-60 кг), Сократ Тагиров (СЗ-64 кг), Габдурахим Иматдинов (СЗ-68 кг), Андрей Ануфриев (СЗ-72 кг), Сапджон Довлатов (СЗ-76 кг), Матвей Крупин (СЗ-80 кг), Али Бараганов (СЗ-85 кг), Шамиль Юсупов (СЗ-90 кг).

«ВОЛЬНАЯ БОРЬБА

Пятеро борцов сборной Ульяновской области не смогли пробиться в призеры первенства России среди юношей не старше 16 лет, проходившего в Элисте.

- Все ребята проиграли в первых же схватках, - отметил тренер СШ-9 Алексей БОРИСОВ. - При этом я не могу сказать, что все они были заведомо слабее своих оппонентов. Самые большие надежды мы связывали с Ильнаром Идрисовым (75 кг) и Кириллом Бурмистровым (48 кг), но они не смогли справиться с волнением, не хватило им опыта выступления на соревнованиях такого ранга. Считаю, что по уровню мастерства тому же Идрисову по силам было занимать призовое место.

«ПАРАШЮТНЫЙ СПОРТ

Представительница Ульяновска, мастер спорта международного класса Ольга КРАВЧЕНКО выиграла Кубок Вооруженных сил России памяти Маргелова. Соревнования проходили в Пскове и собрали около сотни ведущих парашютистов страны, представляющих различные рода войск. Кравченко первенствовала по итогам двоеборья - она показала второй результат в индивидуальной акробатике и стала четвертой в прыжках на точность приземления.

ГРЕКО-РИМСКАЯ БОРЬБА

«Последний из могикан» уходит в супертяжи

Никита Мелехин (в синей форме) готовится штурмовать новые вершины.

Фото из личного архива

Ульяновский борец Никита МЕЛЕХИН выиграл всероссийский мастерский турнир в Оренбурге. Подопечный Василия Вразовского одержал победы в четырех схватках, и во всех - досрочно.

Максим СКВОРЦОВ

Два года назад в ульяновской борцовской среде Никиту Мелехина стали называть не иначе, как последним из могикан. Все дело в том, что в 2020-м свою карьеру завершил мастер спорта международного класса Адель Садыков, и Мелехин стал самым возрастным борцом в сборной Ульяновской области. Сегодня Никите всего 26, и старше его в нашей команде нет никого. Так, например, лидеру мужской сборной Ульяновской области, члену сборной России Рафаэлю Юнусову на год меньше.

- Объяснение этому явлению достаточно простое - по достижении определенного возраста молодые ребята начинают задумываться о своем будущем, настает пора строить семьи, а семьи, как известно, нужно кормить, - поясняет Никита МЕЛЕХИН. - Вот и уходят из спорта. Благо сейчас ситуация стала меняться, областная федерация спортивной борьбы и Центр спортивной подготовки оказывают поддержку так называемым возрастным борцам.

В Оренбурге Мелехин попробовал свои силы в новой для себя весовой категории - перейдя из одного олимпийского веса - 97 кг - в другой олимпийский - до 130 кг. И это при том, что Никита сейчас весит 105-106 кг. «В том числе из-за частой сгонки веса в преддверии соревнований мы с моим тренером Василием Александровичем решили перейти в супертяжелую весовую категорию. Думаю, в ней и останусь. Да, сейчас непросто, ведь мои соперники намного тяжелее меня, но со временем, не сомневаюсь, мне удастся набрать вес и нарастить необходимую мышечную массу», - говорит Мелехин.

Уже сейчас Никита Мелехин и Василий Вразовский видоизменили не только характер тренировок, но и рацион питания. В еде стало больше углеводов в виде различных каш из злаковых, в силовых упражнениях делается упор на поднятие более тяжелых весов, но с более редкими подходами.

В Оренбурге Мелехин одержал четыре досрочные победы - дважды на туше и столько же по очкам (8:0). От рук Никиты пострадали два хозяина ковра, борец из Татарстана и ульяновец Алексей Байков. Прошел в Оренбурге у Мелехина и прием «кочерга» - бросок через плечо с захватом руки соперника - коронный прием Вразовского. Не смущает Мелехина и нынешняя непростая ситуация с отстранением российских спортсменов от международных стартов.

- Мне есть к чему стремиться и на российской арене, тем более все знают, какая у нас сумасшедшая конкуренция внутри страны, - говорит Никита. - Какие ставлю перед собой задачи? Самые высокие. Недавно наш борец снова пробился в призеры чемпионата России (*Рафаэль Юнусов.* - **Прим. М.С.**). Пора завоевывать и медаль высшей пробы. Тем более что славная история ульяновской борьбы к этому обязывает. Надеюсь, что в ближайшие два-три года мне удастся покорить эту вершину - стать чемпионом России.

Одним «золотом» Мелехина выступление ульяновских борцов в Оренбурге не ограничилось. Серебряные медали завоевали Амир Хассан Набиль (63 кг) и Андрей Кислов (100 кг), бронзовая награда на счету Алексея Байкова (130 кг).

АКЦИЯ

Больше двухсот школьников примкнули к «Батальонам Победы»

30 мая завершился финальный этап военно-патриотической игры «Батальоны Победы» среди учащихся пятых классов. Идейным вдохновителем и главным организатором мероприятия выступил почетный член Всероссийской федерации спортивного ориентирования Лев ВЯТКИН.

Александр АГАПОВ

- Я всегда придерживался и придерживаюсь мнения, что любое спортивное соревнование для детей должно иметь воспитательное значение, - отметил Лев Алексеевич. - «Батальоны Победы» посвящены Великой Отечественной войне. Организуя эти старты, мы обращаем внимание детей на значение этой Победы, пробуждаем в них патриотические чувства и уважение к истории своего Отечества. Я видел блестящие глаза мальчишек, когда они слушали гимн страны, песни военных лет, и в очередной раз убедился, что такие мероприятия очень нужны.

В рамках военно-патриотической игры «Батальоны Победы» школьники Ленинского района соревновались в преодолении специальной дистанции с элементами спортивного ориентирования. Побеждали те команды, которые избегали ошибок и тратили на ее прохождение меньше времени.

Отборочные этапы проводились в 32-й, 57-й и 21-й городских школах, средних учебных заведениях Лаишевки, Отрадного и Карлинского, а также в ульяновском Суворовском училище, собрав 233 участника.

В минувший понедельник семь команд-финалистов собрались на стадионе 57-й школы, чтобы выявить лучших из лучших. В итоге первое место и переходящий кубок завоевали курсанты-суворовцы. Вторыми стали лаишевцы, а тройку замкнули хозяева соревнований.

Лев Вяткин проводит инструктаж для юных участников.

Фото из личного архива

СПАРТАКИАДА

«Конструктор» в дождь не сложился

В спартакиаде работников предприятий и организаций Ульяновска прошел пятый вид программы - мини-футбол. Его победителем стала команда механического завода, обыгравшая в финале дружину Сбербанка.

Михаил РОССОШАНСКИЙ

- Это четвертая подобная спартакиада в ее новейшей истории, - рассказывает руководитель спортклуба механического завода Сергей СЕДЫШЕВ. - И в четвертый раз мини-футбол входит в программу состязаний. В нынешнем году турнир стал особенным: если раньше участники и организаторы футбольных баталий, как правило, изнывали от жары, то на этот раз нас едва не смыло дождем. Он шел на протяжении практически всех матчей. Поле стадиона «Авангард», где проходили баталии, к счастью, выдержало, но было очень скользким. Поэтому важно было подобрать спортивную обувь, которая минимизировала бы скольжение. За весь турнир было выпито множество литров горячего чая - в прохладную погоду, чтобы не простыть, участники согревались в том числе и так.

Впрочем, и на спортивной площадке было жарко. Увы, не выдержала конкурентной борьбы команда Ульяновского конструкторского бюро приборостроения - чемпион прошлого года. На сей раз «конструкторы» заняли только 13-е место! А вот сборная Сбербанка, напротив, прыгнула выше собственной головы, добравшись до финала. В решающем матче «банкиры» уступили сборной механического завода, основу которой составляют игроки клуба «Авангард-УМЗ» - в минувшем чемпионате Ульяновска эта дружина стала призером в Высшей лиге и завоевала путевку в Суперлигу. «Бронза» в активе команды НПО «Марс».

После пяти проведенных видов (лыжные гонки, плавание, настольный теннис, стрит-баскет и мини-футбол) в общем зачете спартакиады лидирует команда Ульяновского механического завода - действующий победитель спартакиады. Второе и третье места делят команды «Авиастара» и «НПО «Марс». В следующий раз пройдут соревнования по легкой атлетике. Также в программе спартакиады - спортивное ориентирование, шахматы, дартс и волейбол.

ФУТБОЛ

3 июня принимаем финал «Локобол-2022-РЖД» среди девочек

В Ульяновске завершился региональный этап международного фестиваля «Локобол-2022-РЖД», посвященный Году народного искусства и нематериального культурного наследия, приуроченный к 100-летию футбольного клуба «Локомотив».

В турнире сыграли детские команды двух возрастов. У юношей 11-12 лет первенствовала команда «Волга-Спорт-Арена». Второе место занял «Универ-95», на третьей строчке - «Старт-2010». Среди мальчиков не старше 10 лет лучшей стала «СШ Засвияжье-Юниор». Следом за ней расположились «Академия Атом-2012» из Димитровграда и «СШ Волга-2012».

Среди девочек 10-12 лет первое место досталось единственной команде гостей - «ДЮСШ-2010» из Йошкар-Олы. «Серебро» в активе «СШ Волга-2010», «бронза» - у «СШ Волга-2012». Уже на этой неделе - с 3 по 4 июня - Ульяновск примет межрегиональный этап «Локобола» для девичьих команд. Борьбу за награды поведут шесть коллективов. Юные ульяновские футболистки примут участие вне зачета, так как в отборе уступили представительницам Марий Эл.

«Чемпион» 6+
Главный редактор - ОЩЕПКОВ Юрий Михайлович.
Газета зарегистрирована Управлением Федеральной службы по надзору в сфере связи, информационных технологий и массовых коммуникаций по Ульяновской области (свидетельство ПИ № ТУ 73 - 00379 от 6 ноября 2014 года).

Учредитель - Правительство Ульяновской области (432017, г. Ульяновск, Соборная площадь, д. 1).
Издатель - ОГАУ ИД «Ульяновская правда».
Адрес редакции, издателя: 432017, г. Ульяновск, ул. Пушкинская, 11.
Телефон редакции 30-17-40.
Рекламный отдел 30-18-10.
Перепечатка материалов «Чемпиона» допустима только с разрешения редакции.

При перепечатке ссылка на «Чемпион» обязательна. За содержание рекламы ответственность несут рекламодатели. Письма, рукописи, иллюстрации не рецензируются и не возвращаются. Газета отпечатана в ООО «ПринтСервис», г. Казань, ул. Восстания, д. 100, стр. 174. По вопросам качества печати просьба обращаться по телефону 8(843) 212-51-12. Печать офсетная с оригинал-макета заказчика.

Объем 2 п.л.
Тираж 2400 экз.
Заказ - 246/21
Порядковый номер выпуска - 21 (1461).
Дата выхода в свет - 01.06.2022 г.
«Чемпион» выходит по средам.
Свободная цена.
Подписной индекс П2983
vk.com/champion73

22022>
4 607146 220338